AMSTERDAMS WEEKBLAD

zaterdag 26 augustus no. 11

adres:keizersstraat 2a 1hoog-abonnementen f.6-50 per kwartaal,bij vooruitbetaling, op gemeentegiro F 5160 ten name van fini van feggelen, onder vermelding van AMSTERDAMS WEEKBLAD.
aan de tot stand koming van dit 11e nummer werkten mee: albert blitz, muryel bouman, dicky breebaart, steef davidson, fini van feggelen, bert griepink, thea klaver, rudy meyer, adelbert nelissen, bert nienhuis, loe van nimwegen, andré de raaij, danny schoen, frans toet,dik tuijnman, tjebbe van tijen, otto valkman-madeleine de vries.

"Een levensgevaarlijke situatie", verzucht een pontbeambte wijzend naar een paar voetgangers, die nog net voor de motorkap van een aanstormende auto konden langs schieten."De achteruitgang van het Centraal Station is nu wel verlegd, maar ze zijn vergeten de zebra over de De Ruyterkade mee te verleggen.Ik heb al een paar ongelukken zien gebeuren, het was al geen doen om de snelweg die het hier geworden is over te steken".Een marechaussee staat tijdens de spitsuren het verkeer te regelen, waarbij hij meer op de doorstroming van het autoverkeer, als op de voetgangers let..............

DE EERSTVOLGENDE★ LEZERSVERGADERING IS ZONDAG 27 AUG. BIJ TJEBBE VAN TIJEN★ BALISTRAAT 62 II ONGEVEER 11 UUR★

DE HORTUS

Honderden jaren geleden stuurden liefhebbers elkaar de worteltjes, knolletjes of zaadjes van aardige plantjes, die ze vonden als ze een dagje naar buiten gingen.
Op die manier zijn bijvoorbeeld de meeste kamerplanten naar Nederland gekomen. Maar slechts weinige mensen realiseren zich als ze de gatenplant afstoffen dat ze hier te doen hebben met een gevaarlijke liaan uit de oerwouden, die grote bomen wurgt met zijn luchtwortels. Zo zijn de primula's ooit eens in een zakje met de post uit China gekomen en de geraniums uit Zuid-Afrika.
In de tijd dat het elkaar toesturen van planten de grote mode was in de wereld van de wetenschapsmensen, die ze toen voornamelijk nog gebruikten om er geneesmiddelen van te bereiden, werd in Amsterdam de Hortus Botanicus opgericht in 1682. Die tuin ligt er nu nog en de toegangsprijs is nog steeds het ouderwetse bedrag van een kwartje.
Vooral in deze tijd is de tuin prachtig met veel bloeiende bloemen en voor de maniakken staan de namen er ook nog bij. Er is bijvoorbeeld een ontzaglijk grote cactus, die op een klein wagentje staat en met mooi weer naar buiten wordt gereden, als een ouwe opa op een zonnig plekje.Er zijn ook grote glazen kassen uit de vorige eeuw met palmen.
Ga er eens zitten op een zonnige middag. Niet tot volgend jaar wachten want de Hortus wordt natuurlijk weggesaneerd. Naar Oost, waar nu de volkstuintjes van Linnaeus liggen. ☆☆☆☆

Produktiviteit tot in den Dood

"Hardop lachen, of schreeuwen of zingen kan je hier niet. Je moet altijd rekening houden met de mensen die hier voor een begrafenis komen: een zeker soort piëteit. Daardoor leef je toch onder een bepaalde spanning".

"Als wij aan de berm daar bij de rand van de begraafplaats staan te wieden, zien we aan de overkant de lui van beplantingen, die staan hetzelfde soort werk te doen, maar zij kunnen er een liedje bij fluiten of een grapje maken en vangen per maand nog zo'n honderd gulden meer ook".

VERDEEL EN HEERS

Er is maar weinig tijd voor een gesprek over het werk op de gemeentelijke Oosterbegraafplaats, tijdens de schaft: 30 minuten op de kop af, dan moet er weer gewerkt worden door de ruim 40 tuinlieden, terreinwerkers, grafdelvers en korveërs. In die korte tijd van half één tot één, wordt toch al duidelijk, dat voor deze gemeente ambtenaren, de begraafplaats geen oase van rust en overpeinzing is. Het wordt duidelijk dat ook op het werkterrein van de dood, het heilige principe van het bedrijfsleven: VERVOLG PAG. 4

'de opvoering van de produktiviteit', doorgevoerd wordt.
"Op het ogenblik zijn ze hier bezig de invoering van het zogeheten Produktiviteits Metings Systeem (P.M.S.) voor te bereiden. Dat betekent dat je zo'n 8 x per dag zoals dat heet 'waargenomen' wordt door een ambtenaar van het stadhuis, die je dan beoordeelt. Aan de hand van die beoordeling wordt dan een bepaald percentage vastgesteld dat je als toeslag op je basis-maandloon krijgt. Dat percentage kan van 0 tot 17 % lopen.
Nu hebben wij op het ogenblik allemaal een vaste toelage van 12%. Dat betekent dat sommigen van ons er met de nieuwe regeling op achteruit kunnen gaan. Het is het aloude systeem van Julius Ceasar: Verdeel en Heers".

LOONSVERLAGING

"Zo'n waarnemer noteert iedere keer als hij opneemt wat hij je op dat moment ziet doen, zoals 'personeelslid X staat z'n neus te snuiten', of 'personeelslid Y staat z'n rug te strekken'. Dat je net daarvoor 20 minuten een graf hebt staan spitten heeft ie net niet gezien. Ook komt het vaak voor dat je, omdat er net een begrafenisstoet aankomt even opzij gaat staan, dat ziet zo'n waarnemer dan net. Bij het P.M.S. systeem berekenen ze je produktiviteit in procenten, ze gaan er vanuit dat je voor 93% produktief behoort te zijn. De resterende 7 % is voor eigen verzorging (neus snuiten, naar de w.c. gaan), het naar en van de schaft of de koffie komen en het wachten op orders van je baas. Sta je teveel stil bij die waarnemingen dan zak je onder die norm van 93%. Dat betekent dat je de kans loopt loonsverlaging te krijgen".

15 METINGEN PER DAG

"Vroeger hadden wij hier een Amerikaans betalingssysteem dat 'merit rating' heette, waarbij je een bepaald aantal punten toebedeeld kreeg, dat syteem hebben ze eind vijftiger jaren afgeschaft. Toen hebben ze het gemiddelde cijfer in het salaris ingebouwd, dat kwam neer op een toeslag van 8 %. In 1963 hebben ze hier een arbeidstechnisch onderzoek gedaan, dan had je wel 15 metingen per dag. In '67 is er

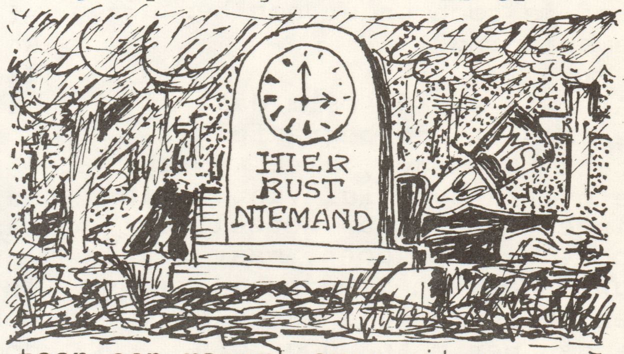

toen een rapprt over uitgekomen. Naar aanleiding daarvan heeft de toenmalige medezeggenschapscommissie toegestaan dat er een Produktiviteits Metings Systeem ingevoerd zou worden. Die commissie van toen bestaat niet meer en het verloop hier is zo groot dat er veel nieuwe mensen bijgekomen zijn, die nu in 1972 zeggen 'wat hebben wij met die beslissing uit '67 te maken'. Ieder nieuw systeem dat we hier tot nog toe trouwens gehad hebben heeft ons geld gekost. In 1958 werkten we hier met 60 man nu met 40, maar er is alleen maar werk bijgekomen".

VERSCHIL VAN BELONING

"In het georganiseerd overleg, heeft de centrale van hogere ambtenaren het meeste te zeggen, daardoor komt het ook dat ons streven om die toeslagen in vaste bedragen te betalen, waardoor de verschillen onderling verkleind zouden worden, tegengewerkt wordt.

Die hogere ambtenaren hebben ze liever in procenten, Vooral het verschil van beloning voor het zelfde soort werk bij de gemeentediensten, dat is mis. Bij Publieke Werken krijgen ze een toeslag van 20% tegen wij 12%. En ook die verschillende loongroepen zitten me niet lekker, je hebt er drie schalen in, waar je in valt hangt af van je vakbekwaamheid, je gezicht en je elleboog".

GEEN OASE

De schaft is afgelopen. Iedereen loopt naar z'n door nummers en cijfers aangegeven werkgebied. Hoe nieuwer het gedeelte van de begraafplaats, hoe dichter de grafzerken tegen elkaar liggen. Aan de rand van de begraafplaats is het ook voor een bezoeker allang geen oase van rust meer. Het geraas van de Gooise autosnelweg wordt door de heggen en de bomen niet meer tegengehouden.

De laatste uitbreiding van de begraafplaats stuit op de rand van betondorp/watergraafsmeer. Een begrafenisstoet rijdt in auto's weg. Vlak daarop start de motor van een graafmachine en wordt een nieuw graf gedolven. Tussen het werk door praten we nog even verder, eerst over het werk zelf:

OM ½8 APPEL

"Kijk dit hier zijn de algemene graven, hier wordt in drie lagen boven elkaar begraven, door het graven van een extra diep gat en door de grond boven het maaiveld een eind op te hogen. Hier in het zand kunnen we met de machine werken. Bij de familiegraven ligt dat anders. Die worden trouwens meestal op de hand gegraven, omdat ze niet willen dat je sporen van de banden van de graafmachine in de graszoom ziet. Soms als zo'n graf op de hoek ligt kan je er wel met de machine bij.

Met de machine graaf je zo'n kuil in 1½ uur, op de hand doe je er wel 2½ à 3 uur over. Toch graven we hier ook wel met de hand als het niet nodig is, zoals wel in de zaterdags dienst voorkomt, die je hier eens in de vier weken hebt, dan werken we met een man of tien, dan vinden ze het soms niet nodig de machine te gebruiken en dan moet je de kuilen op de hand graven. Het is hier wat je noemt nog wel een feodaal beheer. 's Morgens of half acht dan is er appèl. Dan zit je in het schaftlokaal, dan wordt je naam afgeroepen en moet je 'present' roepen, direkt daarna wordt dan het werk ingedeeld. Om 9 uur heb je dan een kwartier koffiepauze en dan schaft van half één tot één, daarna achter elkaar door tot half vijf."

OPZICHTER.....

Op een statiegezwarte fiets komt in de verte een opzichter met een zwart uniform aangereden. "Niet onder werktijd, dat begrijpt u wel" zegt hij het gesprek afbrekend.

In no. 9 van het Amsterdams Weekblad stond een interview met Prof. dr.Jac. van Weringh, die bezig is met een enquête onder krakers. Hij zei daarin, dat hij over het onderzoek veel kontakt had gehad met wel 10 aktiegroepen. Op de vraag welke, bleef hij ondanks aandringen het antwoord schuldig, en noemde uiteindelijk slechts de naam van de 'Sterke Arm'.
Aktiegroep de 'Sterke Arm' heeft ons laten weten nooit met Prof. van Weringh kontakt te hebben gehad. Wel worden ze bijna wekelijks opgebeld door studenten, die aan het een of andere onderzoek bezig zijn, maar steeds hebben de leden van de Sterke Arm gezegd, dat ze daar niets mee te maken willen hebben.

We zouden nu wel eens graag willen weten met welke aktiegroepen prof. van Weringh kontakt heeft gehad. Misschien dat de aktiegroepen kontakt met ons op kunnen nemen. Inzendingen onder het motto de '10 van van Weringh'.

Jezus roept in de Wasserette

"Jezus houdt van u", verzekerde een aardig meisje me in de wasserette; "ik heet Sirene en ik woon met een grote familie, die heel veel van elkaar houden en we houden ook allemaal van God en van Jezus. Houd jij van Jezus? Hoe heet je? Woon je in Amsterdam? Kom je hier vaak?"
"Waar is dit voor, wat interesseert jou dat?" vroeg ik, geschrokken voor deze verbazingwekkende poging tot de veelgeroemde kommunikaatsie. Vooral omdat vlak daarvoor, in tegenwoordigheid van datzelfde meisje, een opgewonden gesprek had plaats gehad over de alweer verhoogde prijzen van de wasserette.
Niet alleen voor het zelfwassen, maar ook en vooral over het feit dat het laten wassen door de'wasserette-mevrouw' was verhoogd met twee kwartjes, die zij echter niet zelf in handen kreeg maar de grote baas, die daarbij een systeem met bonnetjes had ingesteld, met het oog op de controle. Zodat het niet meer zo eenvoudig is even weg te lopen en te vragen of mevrouw je was, als 'ie klaar is in de mand wil gooien, want mocht de grote baas onverwacht binnenkomen dan is er geen bonnetje en geen bewijs dat ik mijn was zelf doe. Dit klinkt ingewikkeld, maar dat is het ook.
En zo pratende over linke bazen kwam een andere vrouw met het verhaal dat ze drie jaar lang werkte voor een baas en op een gegeven moment aan haar voet moest worden geopereerd. Haar baas weigerde toen de volle 100% salaris uit te keren, waarop ze hem dreigend opbelde en o.a. zei, dat er wel een stukje uit haar voet, maar niet uit haar hoofd was gehaald.
Gesprekken in de wasserette zijn over 't algemeen openbaar, maar tijdens deze luidruchtig gevoerde conversatie, luisterde het 'jezus-meisje' naar haar amerikaanse vriendinnetje, "die altijd al had geweten dat er ergens iets moest zijn, you know?"
Ik hou best van Jezus en zijn meisjes maar toen hield ik meer van vrouwen die vechten voor hun bestaan en hun zorgen en overwinningen met mij delen.

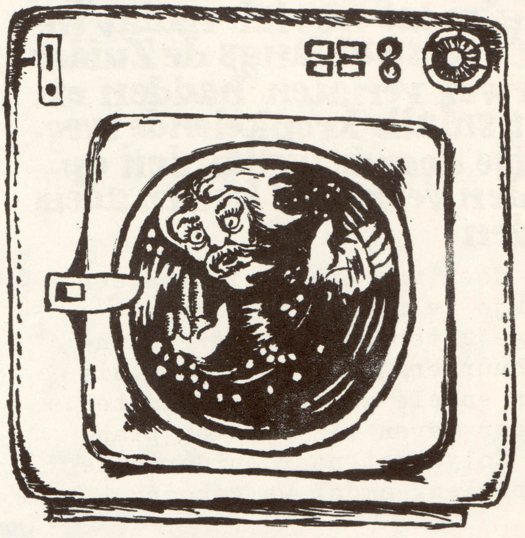

REKTIFIKATIE

In no. 9 van het Amsterdams Weekblad meldden wij dat Prof. Dr. Fr. de Jong Edz. 2 professoraten vervult. Dit is onjuist. Prof. de Jong Edz vervult slechts 1 professoraat. Hij is wel 2 x direkteur, van zowel het Instituut van Sociale Geschiedenis als van het Documentatie Centrum Nieuwste Geschiedenis.
Ten onrechte schatten wij ook in no. 9 zijn inkomen op slechts 1 ton per jaar. Men meldde ons dat Prof de Jong 2 ton per jaar opstrijkt. ☆☆☆☆

De Heerlijke Vischrechten

Woensdagmorgen fietsten wij over de Schellingwouder-bruggen via Ransdorp naar Holysloot. De wind was gunstig, zodat we vlak nadat we het fietspad langs de Zuiderzeeweg verlaten hadden en het smalle kronkelende weggetje door de weilanden opreden, verruimd konden adem halen.

Het doel van onze reis was een stukje te schrijven over de enige uitspanning annex botenverhuurderij in Holysloot, die over enkele weken gaat sluiten. Verder waren wij ook van plan uit Holysloot naar Zuiderwoude te roeien, omdat we gehoord hadden dat het enige café van Zuiderwoude onlangs gesloten en nu als woning in gebruik is.
Zover kwamen wij echter niet.....

DE BUURVROUW IS NIET THUIS

Het zacht pruttelend geluid van een buitenboordmotor komt naderbij. Schrijlings gezeten in een smalle houten vissersvlet vaart een ruige, gebruinde man het grasveldje aan de waterkant voorbij, waar verschillende generaties tuinmeubelen en enkele ijscopapiertjes aanduiden, dat het hier om een terrasje gaat. Met een lichte opwaartse beweging van zijn duim groet hij ons. Even later verdwijnt hij achter een rietkraag uit ons gezichtsveld. De deur van de uitspanning tegenover het terrasje blijkt gesloten.

"De buurvrouw is niet thuis" zegt een jongetje en speelt weer verder op zijn plastik traktortje. We gaan op ons gemak in de tuinstoelen zitten.Het geluid van het spelende kind en het kakelen van een paar bruine kippen, die op het terrasje rondscharrelen, is het enige dat de stilte verbreekt. Wij besluiten bij één van de naastgelegen huizen te vragen of we toch een roeiboot kunnen huren."Ja hoor, rekent u straks maar met mij af zegt de vrouw behulpzaam."

HEEL OUD WATER

We stappen in de boot en duwen af. Piepend roeien we langs de achtererven van het dorp naar open water. In de verte, door het riet nog aan het oog onttrokken, ligt ergens de ingang van een brede sloot, die naar Zuiderwoude leidt. Weer zien we de ruige man, die nu staande in de vlet, bij een paar fuiken in de weer is. We varen er naar toe.............................
"Waar komen jullie vandaan",vraagt hij na een korte groet. "Uit Amsterdam" is ons antwoord. "Zijn jullie echte Mokummers ?"......
"Oja, komt u uit de Jordaan, ik ben wel bekend in Amsterdam.... Hoe diep het hier nu is? Dit hier is een pruthoek, hier heb je zeker wel twee meter prut, voordat je vaste grond krijgt. Op de meeste plaatsen is hier maar krap 50 c.m. water voordat je aan de prut komt. Honderden jaren verveent het hier al.Het is hier heel oud water. Kijk", hij schept een hand water op en laat het door zijn vingers lopen, "het is heel dik water, veenwater".

39 JAAR VISSERSMAN

"Met de vangst is het zo: soms zit er niks in, soms wel een paar pond aal.Verder brazem, voorn en snoekbaars, als het maatse snoekbaars is, neem ik die mee. Ik hou zelf meer van zeevis, een lekker tongetje af en toe. Ik ben een vissersman, ik doe het al 39 jaar.M'n vader was het, m'n grootvader en m'n overgrootvader. Bij ons in de familie gaat dit werk tot op 1795 terug. Ik vis hier overal in de omtrek. Ik heb 300 fuiken,waarvan er 200 uitstaan."
Onder het praten boomt hij met vloeiende bewegingen naar de volgende fuik, die op een stok boven het water hangt.Met groot gemak spant hij de fuik in het water uit en boomt verder.

JACOBA VAN BEIEREN EN DE VIS

"Die visrechten hier zijn van vader op zoon gegaan, dat gaat helemaal terug tot Jacoba van Beieren, die hier destijds de heerlijke visrechten gegeven heeft aan de Waterlanders van Purmer en Schermer. Dat is later verandert onder Lodewijk Napoleon in 1811. Toen zijn er eigenlijk pas gemeenten gemaakt, zoals hier Broek in Waterland. Die gingen toen de visrechten uitgeven."
We roeien mee. Bij de volgende fuik ontdekt hij een gat in het net.

De achtererven van Holysloot

Met snelle bewegingen rijgt hij met naald en draad het gat weer dicht.
"Die fuiken zijn van nylondraad. Ik gebruik hier 10.6 .Je hebt ook vissers die gebruiken 10.4 , dat vangt scherper. De vissen zien dat net niet, maar het gaat gauwer kapot, want zo'n aal blijft voortdurend achteruit bewegen om 'n gaatje te vinden. Nou lijkt het wel rustig werk, met dit weer, maar als er plotseling een storm komt opzetten, moet je snel wezen, anders waaien je fuiken kapot. Vanmorgen ben ik om vijf uur begonnen het begint nu al later licht te worden en als het donker weer is, schemert het al tegen vijf uur in de middag.In de herfst en winter ga ik ook door.Het is hard werken, maar is het hier niet mooi?".

FNUIKEND ROOD HAAR

Met onze rug naar de flats en de schoorstenen van Amsterdam-Noord, kijkend in de richting van Zuiderwoude over het water en de weilanden, lijkt het of we een paar eeuwen terug in het oude Waterland zijn. We varen langzaam gezamenlijk naar de volgende fuik.
"Moet je kijken die fuik zit vol rood-haar". De vissersman tilt met moeite het net uit het water, dat dichtgegroeid is met een soort algen. "Dat spul dat stinkt en de aal die ruikt dat en komt er niet in. Het is trouwens een slecht jaar.Door die koele zomer blijft er veel zuurstof in het water, dat anders door de warmte uit het water stijgt. De vis zwemt dan minder, waardoor je minder vangt. Door die zuurstof groeit dat rood-haar ook beter.Je kan 't ook aan het riet zien het is dit jaar veel hoger. De netten met rood-haar moeten tijdig gedroogd worden, zodat het er met een bezem uitgeveegd kan worden.In het najaar lukt het drogen niet meer, dan zit er teveel vocht in de lucht."

Klaas Buitenhuis toont ons het roodhaar in zijn netten.

BABYLONIERS EN ETRUSKEN

Het gesprek komt op familienamen:.......................
"Ja Breebaart is een bekende Noord-Hollandse naam.Ik ken hier wel een paar geslachten Breebaart in de buurt.Dat waren scheepbouwers uit Enkhuizen en Hoorn. Ikzelf heb geen Noord-Hollandse naam.Ik heet Buitenhuis, Klaas Buitenhuis.Volgens verhalen van m'n overgrootvader komt die naam uit de buurt van Apeldoorn. Enkhuizen en Hoorn dat waren grote steden, maar daarvoor had je nog De Rijp, dat was een grote stad, dat had 9000 inwoners en wel 1500 schepen in vier havens.Daar was het Amsterdam van toen niks bij. Ik lees veel.Vijf jaar lagere school heb ik gehad. Thuis heb ik een grote boekenschat staan. Als ik geen vissersman geworden was, had ik wel geschiedenisleraar ge-

worden. Als je leest over de Mesopotamiërs, Babyloniërs en Etrusken en later dan de Grieken en Romeinen, dan zie je dat er in de mens zelf nog niets veranderd is."

GRENS VAN GOED EN KWAAD

"De ouwen zeggen altijd dat het niks gedaan is met de jonge generatie, maar die ouwen hadden vroeger ook hun stickies. M'n vader zei altijd: 'Jongen er is een grens van goed en kwaad, maar als je een half litertje brandewijn drinkt, dan schuift die grens weer een kilometer op. Zo had m'n vader pruimtabak, dat was zuivere Kentucky of Brazil. Als kind nam ik er wel eens een hapje van, dat was zo sterk dat je er helemaal duizelig van werd."
Varend van fuik tot fuik spint het gesprek zich verder uit, van Joden in de gaskamers en de slag om Stalingrad tot het kleinzielige van de mensen, die zich druk maken als er een sex-filmpje op de televisie vertoont is, maar zich niet laten horen als het om miljoenen doden gaat.
"Dat heb je dan van 2000 jaar christendom. Er is een gedicht van ene Ali Ben, eh.. Omar, of zoiets, dat gaat zo"

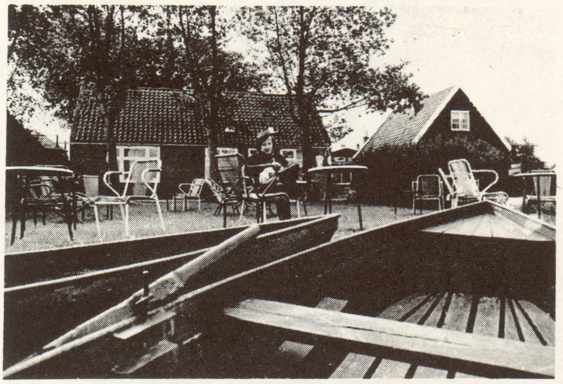

Het hutsje is bouwvallig. Er komt een woonhuis voor in de plaats. Wie neemt de botenverhuurderij over?

Bomend langs het riet deklameert hij het gedicht, waar we naderhand alleen ons de laatste regels nog van wisten te herinneren:
"VOOR DE MENSEN GEBOREN WORDEN WORDEN ZE NIET GEMIST, NA HUN DOOD EVENMIN."

* * *

Holysloot is voor het gewone tarief van het gemeentelijk openbaar vervoer te bereiken. Vanaf het Centraal Station met bus 32 of 33 tot het Waterlandplein. Daar overstappen op het aparte kleine busje nummer 30 naar Holysloot, die om de drie kwartier rijdt, vanaf 7.27 uur. (via Nieuwendam, Durgerdam en Ransdorp). Om de keer rijdt de bus op de terugweg via Zunderdorp.

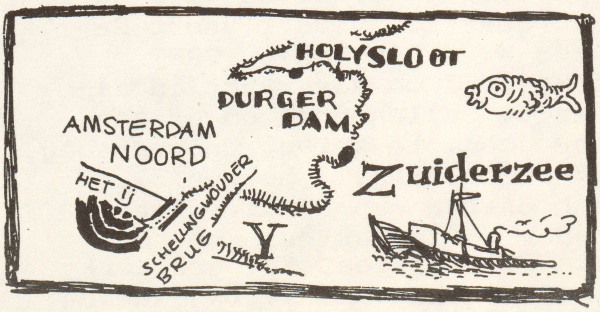

DE BEUK IN DE KUIPERSTR.

De kijkdag welke de bewoners van de bedreigde panden in de Kuiperstraat (zie A.W. no. 9 en no. 10) op zaterdag 19 augustus hadden georganiseerd is een groot succes geworden! Ruim 400 belangstellenden, waaronder vele buurtbewoners, hebben de woningen van binnen en van buiten bekeken en met de bewoners omtrent de waanzin van de aangekondigde sloop van gedachten gewisseld. Inmiddels heeft Kuypers (wethouder) naar aanleiding van een schriftelijk protest welke de bewoners van de betrokken panden in samenwerking met werkgroep de Pijp hadden opgesteld en bij de gemeenteraad hadden ingediend, besloten om het sloopbevel opnieuw te bezien en de 'commissie van beroep' hierover een uitspraak te laten doen. De leden van deze commissie waren speciaal hierdoor uitgenodigd door de bewoners van de betrokken panden om op de kijkdag zich van de situatie op de hoogte te stellen. Slechts 1 van de 6 leden heeft zich laten zien, t.w. Mevr. Aarts (KVP). De voorzitter, de heer Dienaar (pvda) liet telefonisch weten dat hij zich reeds eerder op de hoogte had gesteld. Verder heeft de heer W. v. 't Schip (CPN) toegezegd om als raadslid alles te zullen doen om de zaak ten goede te keren. Op woensdag 23 augustus j.l. hebben 3 ambtenaren van B.W.T., waaronder de inspekteur Koeleman aan Kuiperstraat 101 een werkbezoek gebracht. Hierbij deelde de heer Koeleman de bewoner aldaar mede dat het rapport wat Bouwtoezicht over deze panden zou voorleggen aan de wethouder zonder meer negatief zal zijn. Volgens de heer Koeleman geeft het rapport de doorslag omdat wethouder Kuypers toch geen verstand van bouwen heeft. De heer Koeleman verzocht de bewoner, waartegen hij gesproken had, deze visie aan de overige 49 bewoners door te geven. Het A.W. heeft zich telefonisch in verbinding met de heer Koeleman gesteld. Op de vraag van het A.W. "wat gebeurt er nu met de panden als de commissie van beroep het sloopbevel ongegrond verklaart" antwoordde de heer Koeleman: "Dat is mijn zaak niet.
In de woningwet staat duidelijk dat een eigenaar door de gemeente aangeschreven kan worden om zijn panden te herstellen mits het ekonomisch verantwoord is. Daar eventueel herstel van de betrokken panden ekonomisch onverantwoord is, moeten zij gesloopt worden", aldus de heer Koeleman. Overigens vond de heer Koeleman

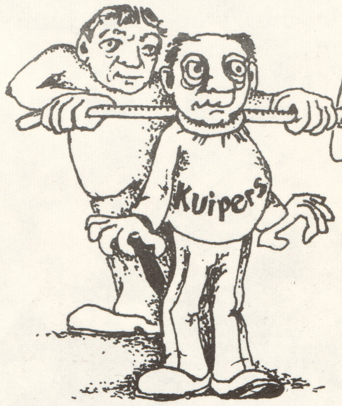

het overbodig om z'n naam in het A.W. te noemen. "Wij moeten gewoon ons werk kunnen doen zonder dat daar de pers van op de hoogte is", aldus de heer Koeleman. Rustig, maar op hun hoede en gesteund door vele sympathisanten wachten de 50 bewoners van de Kuiperstraat op het vervolg.

mijne Heren..
AMSTERDAM
XXX
De binnenstad moet opnieuw levensvatbaar gemaakt worden.
Er zal gesaneerd moet-en worden. o.a. om het bedrijfsleven en de auto een nieuwe kans te geven.
op de vrijgekomen, zeer eh..kostbare grond is misschien ook wel plaats voor 'n paar nieuwe woningen.
krijgen de wegge-saneerde mensen die woningen ?
Dat hangt af van hun finan-ciele status..
En als ze de huur niet kunnen opbrengen, wat krijgen ze dan ?
Inspraak! om ze zoet te houden..
Nadat alles dus op demokratische manier...
KRATSJ
AMSTERDAM
XXX
Ik hoop nochthans dat onze bedoelingen aan iedereen zijn duidelijk geworden..
Bert Griepink

DE BEUK

IN DE RUSTENBURGERSTRAAT

De bewoners van de Rustenburgerstraat, welke uit de Nieuwmarkt buurt naar de Pijp verdreven werden (zie Amsterdams Weekblad no. 9 en 10) zijn inmiddels de Pijp uit. Op een tip van Ir Nieuwenweg, direkteur van Bouw- en Woningtoezicht, verhuisden zij op woensdag 16 augustus naar het pand Rustenburgerstraat 15. Echter ook daar werd hen het recht van onderdak ontnomen Op last van Burgemeester & Wethouders werden zij door de politie op vrijdagavond op straat gezet. De reden hiervan is dat het pand bestemd is voor het opbergen van oude kranten t.b.v. het gemeentearchief. Onmiddellijk nadat de bewoners op straat gezet waren werd boven de deur een bord bevestigd met het opschrift 'aannemersbedrijf Kuijl en Schreuders. Hoofdweg 36 tel.:020-121809'. Deze firma bleek bij navraag reeds anderhalve maand bezig met het achterstallig onderhoud aan het pand in te halen in opdracht van de Gem. Dienst Onderhoud Gebouwen, die daarvoor gemachtigd waren door de eigenaar van het pand t.w. Grondbedrijf der Gemeente Amsterdam. Bij navraag verbaasde zich Grondbedrijf erover dat Nieuwenweg de bewoners deze tip gegeven had. "Nieuwenweg heeft niets met het eigendom van Grondbedrijf te maken", aldus de zegsman van Grondbedrijf de heer Geurts.Hoe verging het na de huisuitzetting de door Nieuwenweg gedupeerde bewoners? Met hun huisraad verhuisden zij naar de Tilanusstraat pal tegenover de kantine van het Wibauthuis. Hier staan verdeeld over 4 panden 8 woningen leeg. De leegstand (de meesten staan al meer dan 5 jaar leeg) komt voort uit de beslissing van Gedeputeerde Staten, die bepaalden dat met de bouw van het Wibauthuis ook een parkeergarage gebouwd moest worden. Om tijdig met deze parkeergarage te kunnen beginnen (augustus 1973) worden nu reeds de panden ontruimd. Op maandag 21 augustus vervoegde zich een ambtenaar uit het Wibauthuis bij de pas geïnstaleerde bewoners, met de mededeling dat ze moesten vertrekken. Onmiddellijk probeerden de bewoners kontakt met Nieuwenweg te krijgen. Dit lukt pas dinsdagmorgen. Nieuwenweg zegde hun zijn steun toe in hun poging om tot aan de aanvang van de bouw van de parkeergarage daar te blijven wonen. Even nadat zij in hun benarde veste waren teruggekeerd vervoegden zich 2 ambtenaren uit het Wibauthuis met het verzoek om te vertrekken. Op de mededeling van de bewoners aan deze 2 dat Nieuwenweg hen alle steun had toegezegd antwoordden zij: "ir. Nieuwenweg wil niets met jullie te maken hebben." Direkt daarna namen de bewoners kontakt op met de heer Dienaar (pvda) welke beloofde kontakt op te nemen met Lammers (wethouder). Kort daarop kregen de bewoners via de heer Dienaar het antwoord van Lammers "Geen sprake van." "Eruit, ik wil geen situatie hier zoals in de Nieuwmarktbuurt." Bij het ter perse gaan van dit nummer had de huisuitzetting nog niet plaatsgevonden. (wordt vervolgd)

AMSTERDAMS BOUWNIEUWS

DE MUREN EN DE VLOER!

DE ONDERDELEN VAN „HET KARKAS".

VOOR DE FUNDERING EN HET KARKAS ZIE AMSTERDAMS-WEEKBLAD N° 3 EN N° 4

DE WONING WAARIN U WOONT BESTAAT UIT EEN VÓÓR EN ACHTERGEVEL EN TWEE BOUWMUREN. OP DEZE BOUWMUREN LIGGEN DE VLOERBALKEN (GRENENHOUT) WAAROP DE HOUTENVLOER MET DRAADNAGELS BEVESTIGD IS. HET PLAFOND IS VASTGEMAAKT AAN DE ONDERKANT VAN DE VLOERBALKEN – VAN UW BOVENBUURMAN.

VERANDAHEK

MEESTAL JAREN VERWAARLOOSD. HOU HEM IN DE GATEN! DE HUISBAAS KOMT PAS KIJKEN ALS JE BENEDEN LIGT. AMEN.

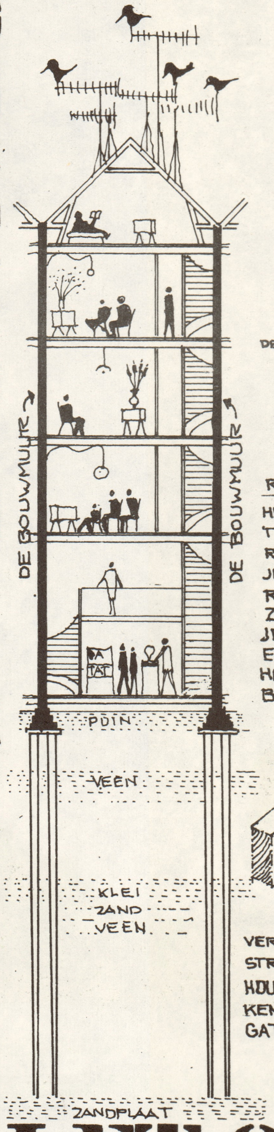

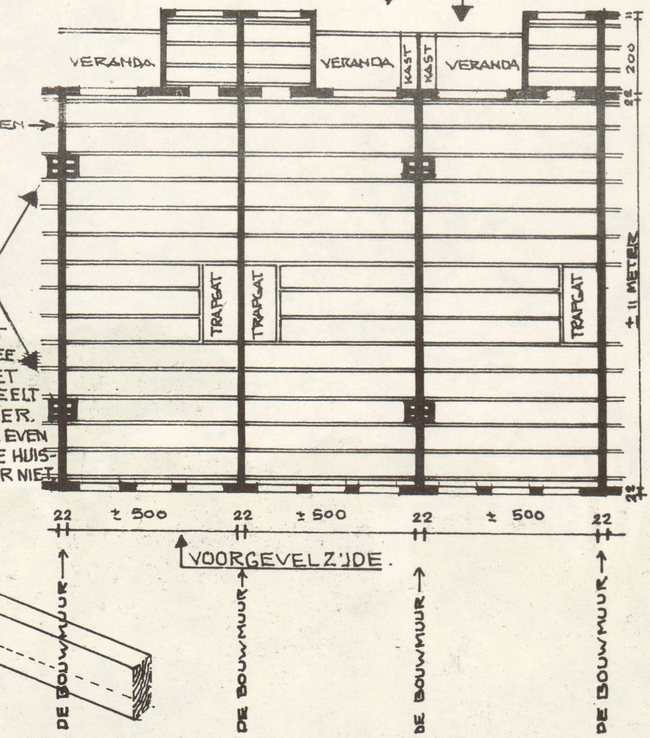

ROOKKANALEN

HET IS NU DE TIJD OM ZE TE RAGEN. JE KUNT JE LEVEN ER MEE REDDEN. DOE HET ZELF. HET SCHEELT JE ƒ 40,- OF MEER. EN KIJK GELIJK EVEN HET DAK NA. DE HUISBAAS KOMT ER NIET.

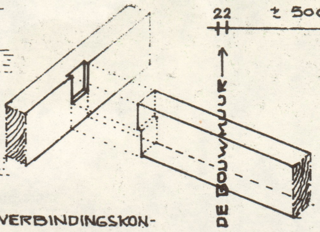

VERBINDINGSKONSTRUKTIE VAN DE HOUTENVLOERBALKEN T.P.V. HET TRAPGAT.

PLATTEGROND VAN ZOMAAR DRIE WONINGEN ERGENS IN EEN AMSTERDAMSE BUURT WAARMEE IN TEGENSTELLING TOT DE BETONNEN HOKKEN ZOALS IN DE BIJLMER, NOG ALLES ZELF VERBOUWD KAN WORDEN. NIET WAT UDINK OF NIEUWENWEG ER OVER ZEGGEN IS MAATGEVEND MAAR WAT DE BEWONERS ER ZELF VERBOUWEN.

INGEVAL U UW WONING HEEFT VERBOUWD, VERGROOT, VERKLEIND, OF EEN DOUCHE IN UW WONING HEEFT GEBOUWD LAAT HET ONS WETEN. WE ZIJN BEREID HET MET FOTO'S OF TEKENING IN HET AMSTERDAMSBOUWNIEUWS TE PUBLICEREN GEHEIMHOUDING VERZEKERD.

LET OP!

ALS IN HET HUIS WAARIN U WOONT GEBREKEN ZIJN AAN DE MUREN, DE VLOER, DE VERANDA OF DE SCHOORSTEEN, STUUR DAN DEZE TEKENING OP NAAR BOUW EN WONINGTOEZICHT WIBAUTSTRAAT N° 3 T.A.V. DHR IR. NIEUWENWEG.............. → BOUWEN IS VERBOUWEN

NAAM:......................... ADRES:......................... BUURT:.........................

INFORMATIE VAN DE
ENE AMSTERDAMMER
AAN DE ANDERE....